代祷

第三课

主恩之家祷告事工

2017/9

代祷的爱

- 代祷者：眼睛和眼光的重要性：**花絮**：眼光
- 看得清楚，才能行得准确！

代祷的爱

- 看得清楚：
- 以弗所1：18 并且照明你们心中的眼睛、使你们知道他的恩召有何等指望．他在圣徒中得的基业、有何等丰盛的荣耀．
- 鹰的比喻：**看得远，专注。**
- **提醒：**我们做得不合神心意，是因为我们被蒙蔽，看不到神所要我们知道的。
- 1 **定睛未来，远方**：箴言4：25-26 你的眼目要向前正看，你的眼睛（原文作“皮”）当**向前直观。要修平你脚下的路，坚定你一切的道。**
- **花絮：高速公路上开夜车**

- 2 **相信神的应许，得胜**，“坚持到底”：伯27：6 我持定我的义，必不放松，在世的日子，我心必不责备我。

- 3 **定睛标杆，得着从上面来的赏赐**：腓3：13-14 弟兄们，我不是以为自己已经得着了，我只有一件事，就是忘记背后，努力面前的，14 向着标竿直跑，要得 神在基督耶稣里从上面召我来得的奖赏。

抬眼看宝座：代祷者，永恒的荣耀！

- 我看着那些宝座，看着那些正坐在上面的人。我可以认出有些是伟大的信心英雄，但大部分坐在其上的人，我知道他们在地上并不太为人所知。我知道很多是一生隐姓埋名，默默摆上自己生命的宣教士，他们并不在乎会不会在地上被人纪念，只希望被祂纪念。令我有点惊讶的，是看到一些有钱人或统治者，他们忠心于所被交付的一切。然而，**忠心而不住祷告的妇女与母亲**似乎占了最多位置，超过其他任何一种人。

- **花絮**：大牧者与流浪汉的故事

--雷克 乔纳《末日决战》

宝座前：代祷者，永恒的荣耀！

- 我要告诉你，能保守你走在生命之道上的是： **爱救主并单单寻求祂的荣耀。** 你因着对救主的真爱，而为荣耀祂名所作的每件事，都会扩张祂永恒国度的界限。

确立目标

- 4 **确立目标：耶稣基督自己和他的旨意**：林前9：25-27；
- 25 凡较力争胜的，诸事都有节制，他们不过是要得能坏的冠冕；我们却是要得不能坏的冠冕。26 所以，我奔跑，不像无定向的；我斗拳，不像打空气的。27 我是攻克己身，叫身服我，恐怕我传福音给别人，自己反被弃绝了。

确立目标

- 弗5:16-17 要爱惜光阴，因为现今的世代邪恶。不要作糊涂人，要明白主的旨意如何。
- **代祷是不断定睛神，跟随主的心意，投资永恒的很好的方式！**
- **从今天起擦亮你的眼睛，改变你的眼光！**
- **（以弗所1：18）当你真的想知道并不断祷告时**

……things will change

永不首席代祷者的当务之急：
“我们必须做那差我来者的工”（约**9：4**）

- 当务之急： It is urgent!
- 代祷者应有的8种生命态度

- 我们必须做那差我来者的工： We Must!
- 「约9:4」 趁着白日，我们必须作那差我来者的工；黑夜将到，就没有人能作工了。

立志受苦

1　立志受苦：

- 十字架的道路；
- 劬劳；
- 不被人理解；
- 在迈向最后胜利的时刻，我们身上会留下争战的烙痕，荣耀的勋章。可8：31；林前12：25-26；罗12：15。

立志受苦：　受伤的鹰

- 鹰和勋章：鹰的疤痕，勋章！
- 除非你已经看见过救恩的宝藏，并因着救恩的深奥而心存感谢，否则你无法看见因福音受苦而有的荣耀。一旦你见过了，就可以去面对考验。这些疤痕是我们将永远佩戴的荣耀，这就是为什么我们的主到了天上，仍带着伤痕。所有蒙祂拣选的人，为祂的缘故而有的伤痕，那是天上的荣耀勋章。
- 凡佩戴的人，都爱神及祂的真理胜过自己的生命；这些人都是不论耶稣到哪里，必跟随到底的，他们都愿意为真理，公义与人类的救赎受苦。所有祂百姓的真领袖，就是拥有真实属灵权柄者，都必须先由此来证明他们的委身。
- --雷克 乔纳《末日决战》

立志作工

2 立志作工：“以我父的事为念”路2：48-49。

- （i）“我要与耶稣一样，必须做神的事（工）”：完全顺服，与神的心意，旨意不断对齐。

- （ii）世界福音化：得人如得鱼 可1：17。

立志传道

3　立志传道:

- 路4：42-43。每个人都当从世界福音化的角度进入代祷事奉。

- **总结：** 祷告是宣教的根，宣教是祷告的果。--《把握时机》

- **提醒：** 两种误区： 只祷告，不服事：
  只服事，不祷告:

立志传道

3　立志传道:

- 任何国家或者地区，经历灵性大复兴，没有一次不是从合一祷告开始的。 --皮尔逊博士
- 要推动神的子民制定清楚的协议：献上加倍的祷告。祷告必须同心合意。如果教会愿意花时间为教会复兴来祷告，神必会垂听。

  --Jonathan Edwards
- 那我们呢，我们如何从自己，从自己的教会开始呢?

立志传道

3　立志传道：Why 祷告？

- 赛60:1-2 兴起！发光！因为你的光已经来到，耶和华的荣耀发现照耀你。看哪，黑暗遮盖大地，幽暗遮盖万民，耶和华却要显现照耀你，他的荣耀要现在你身上。
- 以敬拜，赞美，祷告累积神的同在在地上。时候到了，黑暗尽数瓦解，福音和收割的工作倾倒下来。
- 神的工作有策略，有步骤。
- 神渴望他子民的心在敬拜，祷告中不断与他对齐。

坚韧不拔

4 坚韧不拔：

- “我要与耶稣一样，绝不半途而废”。
- **花絮**：我申请学校时，总想放弃，半途而废~黎明前的黑暗！
- 不畏困难与反对，心甘情愿地勇往直前去做。 对准目标，即便前面是死亡和十字架。
- 若是出于神的旨意，他必会赐给你恩典，坚持到底，至死也不害怕十字架的困难。
- 若是出于自己，人难免要爱惜自己，害怕困难。

坚韧不拔的秘诀：

- 主的榜样：定睛标杆，轻看羞辱。
- 来 12: 1-2 我们既有这许多的见证人，如同云彩围着我们，就当放下各样的重担，脱去容易缠累我们的罪，存心忍耐，奔那摆在我们前头的路程，2 仰望为我们信心创始成终的耶稣（或作“仰望那将真道创始成终的耶稣”）。他因那摆在前面的喜乐，就轻看羞辱，忍受了十字架的苦难，便坐在 神宝座的右边。

坚韧不拔的秘诀：

来10:7-12

- 主的榜样：十字架，献祭的生命。
- 那时我说：‘**神啊。我来了，为要照你的旨意行，我的事在经卷上已经记载了**。’”8 以上说：“祭物和礼物，燔祭和赎罪祭，是你不愿意的，也是你不喜欢的”（这都是按着律法献的）。”9 后又说：“我来了为要照你的旨意行。”

关怀别人

5 关怀别人：耶稣呼召撒该。路19：5。

- 再次思考耶稣对撒该的关注；慈爱的目光
- 基督关注生命，爱灵魂，肯付出时间。
- 爱像阳光，我们每个人都需要~

关怀别人

5 关怀别人:

- **花絮**： 方便接电话吗?

立志舍己

6 立志舍己:

约3：14；腓3：7-8；

十字架是代祷的一副完美图画。在此我们看到耶稣，他在神的右边，成为一个永恒的代祷者，作天堂和世界之间的一位中保，一个调停者。作为代祷者的我们，背负着自己的十字架，也是站在受苦的人和爱的父神之间，将他们的需要以祷告带到上帝面前。

把握福音的机会

7　把握福音的机会：约3：16；　约9：2-4。

花絮：　百万元的祈福？　地铁上
花絮：　巴西的弟兄向理发师传道
花絮：　欧洲之行~ Vienna Hotel
花絮：农场的假期~

随时随地，得时不得时，都要传讲福音！根基，时机，方向，机会，都在于祷告，在乎圣灵的引领！

坚持到竞赛的终了

8 坚持到竞赛的终了：
与基督，我们永恒的代祷者同工，完成带领“其他的羊”回羊圈的工作。

II 在祷告中成为同伴

发展实用的祷告技巧:

赛40:31 但那等候耶和华的，必从新得力。他们必如鹰展翅上腾，他们奔跑却不困倦，行走却不疲乏。

我们来回想，再次体会这段经文……

等候他，仰望他，浸泡在他的同在里面，必然会重新得力……

与神相交

神可以在你身上做成同样的工作。你不必一开始就每天花一小时与神相交，尽管这是非常值得努力的目标。**重要的是，你要很稳定且持续地每天花一段时间与他共处。**

如此一来，你就不会再视主日为追赶神，重新认识神的日子；教会的敬拜时光将会像是蛋糕上的糖霜那么甜美，因为你整个星期都与他相处，与他对话，认识他，并在其中成长且接受塑造。

渴慕盛筵，还是速食？

预备

1 预备：

- 预备身体，心灵，情绪。预备经历接下来所要发生的一切。God is exciting and good!

预备

1 预备：

- 就在此时，你开始以祷告，敬拜，或读圣经来进入你的灵修，至于要采用哪种途径，要看哪个途径更适合你。
- 不论你想要先做什么，记住不要只是喋喋不休，乃是要多留一点安静的时间让神能够对你说话。
- **多保留安静的时间。你的目标是寻求明白神的心意，并且倾听他要对你说的话。**

敬拜

2 敬拜：

“赞美最伟大的价值之一，乃是放下我们的自我。要敬拜，赞美神，就必须把焦点从自我转移到神身上；没有放下充满在内心的自我，就无法赞美神。**赞美会使我们忘记自我，而忘记自我是健康的。**”

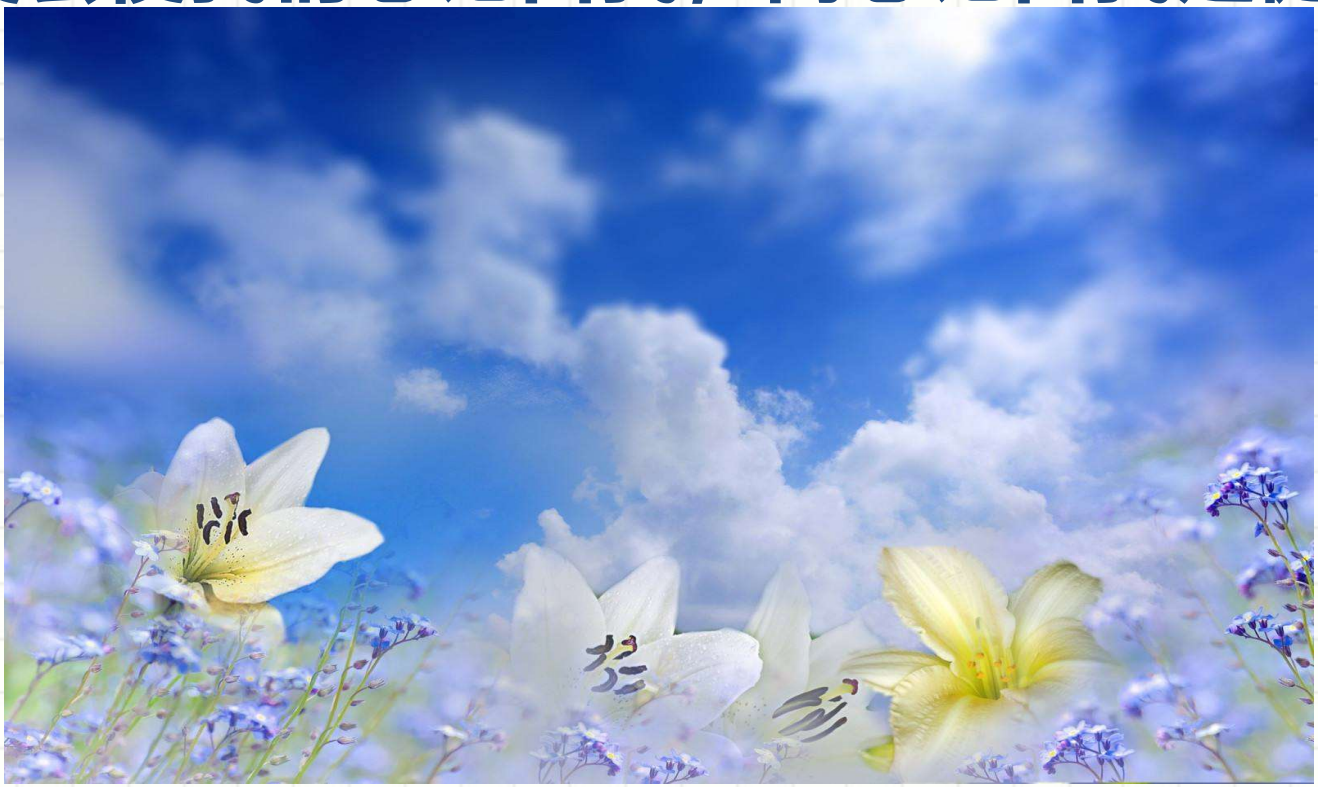

敬拜： 更近一步

- 当我们祷告时，我们是专注在我们的需要上。当我们赞美感恩时，我们是专注在我们的祝福上。但当我们敬拜时，我们只专注在神身上。

  --爱迪 海叶博士
- 敬拜：崇拜神的本体。
- **Worth-ship 值得给予**
- Worship 是古英文中Worth-ship这个字精简的写法。而worthship这个字本身的意思就是“给出有价值的东西”，也就是证实某物的价值，特别是对女神或神。

敬拜、献祭： 更深一步

- 祷告与敬拜： 相同，还是不同？
  What’s the big deal?
- **花絮**： 唱歌，唱赞美诗，敬拜，祷告，代祷，又回到敬拜的故事 --我发现自己错了！！
- 创22:5 亚伯拉罕献以撒： 亚伯拉罕对他的仆人说：“你们和驴在此等候，我与童子往那里**去拜一拜**，就回到你们这里来。” **拜： worship**
- 约4:23-24 时候将到，如今就是了，那真正拜父的，要用**心灵和诚实拜他**，因为父要这样的人拜他。24 神是个灵（或无“个”字），所以拜他的，必须用心灵和诚实拜他。”

敬拜，献祭： 更深一步

- **中心**：**代祷是以神和神的旨意为中心。先领受神的心意，再宣告出神的话语。事情就在地上成就。**
- 敬拜不只是歌唱，不是为了美好的感觉，是尊荣神为至高，至尊贵。他的旨意为最美善。
- 所以从这点上来看。敬拜和代祷是具有相同的“**焦点**”。**一切的方向和焦点对准神。**而神的旨意自然是要爱人，让人回转，得着祂的救恩。 **重点在于我们要足够清心，能够领受，再释放出来。**
- 如果不明白这点，再努力的“祷告”也是在自我中心中转圈圈。
- 既然如此，在我们开口寻求神心意，表达需求（祷告）之前，是否应该先尊荣，单单敬拜这位万王之王呢?
- **举例花絮**： 晨祷歌曲的选择

敬拜，献祭： 献上最好的

- **花絮**：江牧师：牧师为自己的妻子祷告。
- **花絮：** 为病重的老人代求的故事：两个群： 往哪个方向去?
- 献上最爱的;
- **引用：** 盖恩夫人： 一个人最珍贵的东西若没有被神拿走过，他/她就不会真正地谦卑。
- 这么说过分吗?
- **花絮：** 我的故事：除掉偶像。
- 代祷： 用一句主祷文可以概括主旨。
- 太6： 9-10。“从上至下”的祷告。

等候神

3　等候：

等候：大致“20% 的时间，80% 的时间倾听”

- （1）让神爱你：神总是等着要对你说：祂分分钟钟，每时每刻都爱你。这是亘古不变的真理，只因你是及其宝贵的。

等候神

3　等候:

- **赛43:4** 因我看你为宝为尊，又因我爱你，所以我使人代替你，使列邦人替换你的生命。
- **花絮**：　一张小卡片的回忆。神的爱。 Lauralyne 的故事
- **花絮：** 那年，当软弱到连圣经都没法读的时候…有人陪伴，一起在去机场飞SF前祷告。神的爱，人的爱。
- **总结：** 籍着神对你所表达的爱，你便让祂在灵里建立你的自我价值，你可以精神放松地安歇在主脚前，或是伏在祂的肩膀上哭泣，让祂无条件地爱来抚慰你的心灵。

等候神

（2）让神察验你：

- 诗篇139篇 神阿、**求你鉴察我**、知道我的心思、试炼我、知道我的意念。看在我里面有甚么恶行没有、引导我走永生的道路。
- 让神的光照到我们里面。“因为在你那里有生命的源头，在你的光中，我们必得见光”。（诗36:9）
- **总结**：一旦明白神爱你，又知道不论你做了什么，祂都会继续爱你，那么容许神来查验你就成为可能的。
- 这么做一开始可能不容易，**但对于你要与神建立进深的关系确实不可或缺的。**

等候神

（3）让神指引你。

- 最好的方式是在你的等候中，**将你的一天献给祂**。祂就会把祂心里的意念向你显明。
- **总结**：等候和倾听可能并不容易。不过，若你能坚持到底，至终必会深谙此道。当你倾听神的声音时，所得的回报是远超过你所能想像的。而且总有一天你必定会听到的！

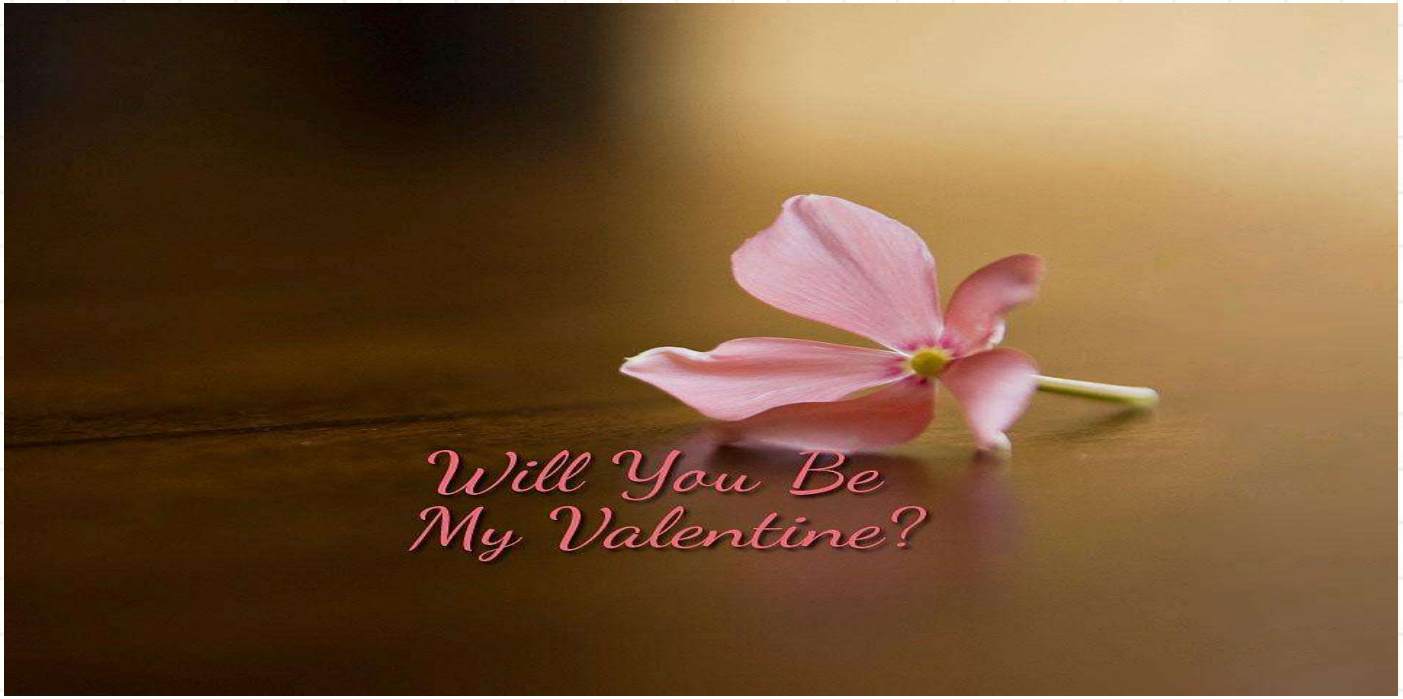

等候神

（3）让神指引你。

- **神的应许：**你要专心仰赖耶和华、不可倚靠自己的聪明．在你一切所行的事上、都要认定他、他必指引你的路。不要自以为有智慧．要敬畏耶和华、远离恶事．这便医治你的肚脐、滋润你的百骨。（箴言3:5-8）
- 自以为有智慧： 大的拦阻！

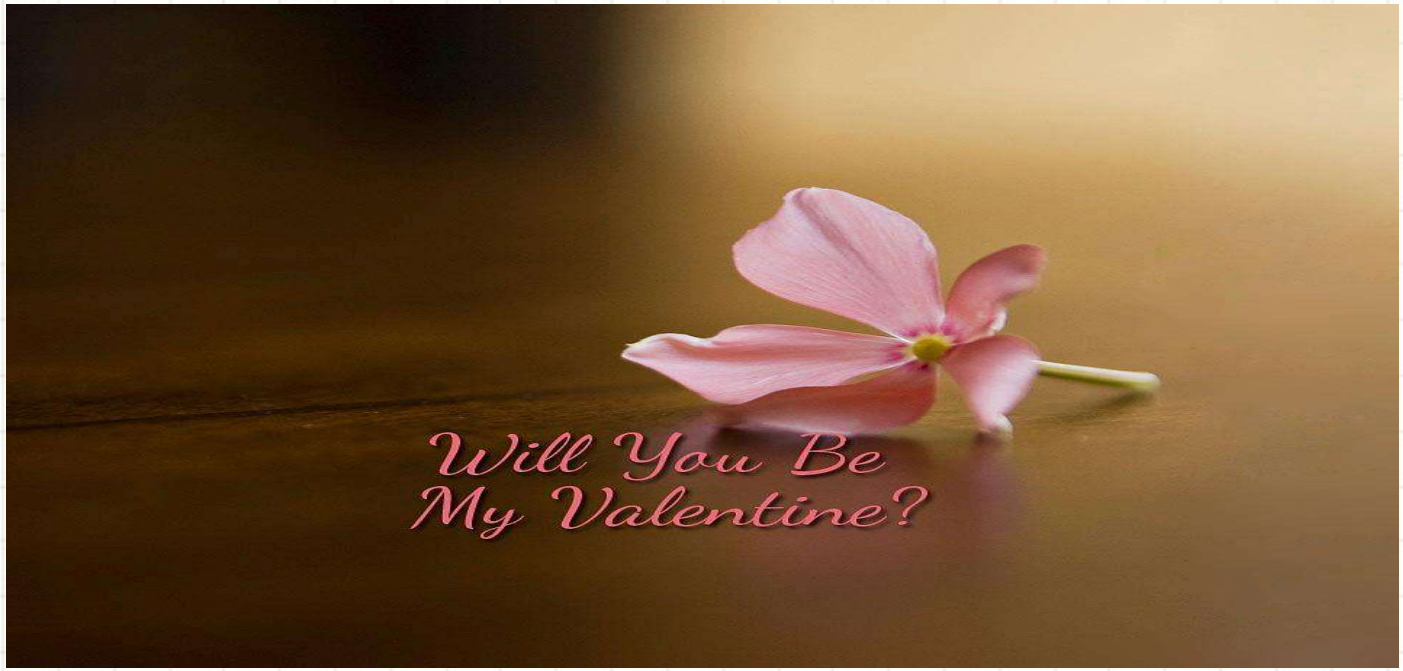

认罪：罪的拦阻

4 认罪：

- 认罪大有益处。它将会使我们与神的关系**透明清澈，能够毫无拦阻地与神相交**。
- **花絮见证：**在大型聚会面前敞开自己的罪：陆弟兄的见证。
- **花絮见证**： 最近为一位姐妹祷告。罪的拦阻。
- **劝诫、实际应用**：对属灵遮盖敞开罪的重要性（内在医治的组长陪同原则）
- **罪对祷告的拦阻**： 赛59:1-2 耶和华的膀臂并非缩短，不能拯救，耳朵并非发沉，不能听见，但你们的罪孽使你们与上帝隔绝；你们的罪恶使他掩面不听你们。
- **花絮：**神为什么没有医治 John?
  - **我们真地可以用胳膊摇动神的大腿吗？ 奥秘?**
  - **所以，永远保持一个在神面前谦卑仆伏的态度。**

读经，默想

5，6 读经，默想：

- **团体**：用一小段经文祷告。
- 直祷：按原文，不改变。
- 圣灵会带领不同的人不断地挖深。
- 一轮一轮，每次每个人祷告一小段
- 让圣灵持续地带领我们的祷告，并且持续地专注在神的这段经文上。但是越来越深，越来越广。
- **个人**: 默想几个字都很好。
- **示范**： 弗1:17-19 求我们主耶稣基督的　神、荣耀的父、将那赐人**智慧**和**启示**的**灵**、赏给你们、使你们真知道他．并且照明你们**心中**的**眼睛**、使你们知道他的恩召有何等指望．他在圣徒中得的基业、有何等**丰盛**的**荣耀**．并知道他向我们**这信的人**所显的能力、是何等浩大、

代祷，祈求

7 代祷：为他人祈祷。

- 身为牧者的主要工作有两个，就是装备圣徒并为人祷告。

8 祈求：为个人需要祈祷。

（1）以“愿你的旨意成就的”的态度祷告。

（2）诚实地面对你的感觉，问题和需要。

（3）将你所关心的小事告诉神。

应用

9 应用：将倾听与顺服化为行动。

- **总结**：顺服是扩展你与神之关系的关键。倘若你的灵性成长陷入停顿，却不知道原因出在哪里，你当查验自己是否可能陷在不顺服的泥沼之中了。
- 唯有当你完成神所托付的事情，你的属灵历程才可能继续向前迈进。

应用

9 应用：将倾听与顺服化为行动。

- 有什么真理我必须信服?
- 有什么命令我应该遵守?
- 有什么榜样我可以学习?
- 有什么警告我应该注意?
- 有什么应许我可以抓住?

信心

10 信心：信心地宣告。

- 保持纯正的动机，按照神的旨意和计划，也不求自己的私利。
- 里面的感动还是很重要

信心的宣告：

- 太21:21-22 门徒看见了、便希奇说、无花果树怎么立刻枯干了呢。耶稣回答说、我实在告诉你们、你们若有信心、不疑惑、不但能行无花果树上所行的事、就是对这座山说、你挪开此地、投在海里、也必成就。**你们祷告、无论求甚么、只要信、就必得着。**
- **花絮：圣灵将信心和应许打进来的一刹那，你中奖了！**
- 罗8:26-27 况且我们的软弱有圣灵帮助、我们本不晓得当怎样祷告、**只是圣灵亲自用说不出来的叹息、替我们祷告。鉴察人心的、晓得圣灵的意思．因为圣灵照着　神的旨意替圣徒祈求。**

信心的宣告：

- 约一 5:14-15 我们若照他的旨意求甚么、他就听我们．这是我们向他所存坦然无惧的心。既然知道他听我们一切所求的、就知道我们所求于他的无不得着。And if we know that he hears us in whatever we ask, we know that we have the requests that we have asked of him. **得着的永远是神的旨意，为神的旨意成就下来，为自己的顺服祷告！**

信心的宣告：

- 一件事的成就。来1:3 他是上帝荣耀所发的光辉，是上帝本体的真像，常用他权能的命令托住万有。他洗净了人的罪，就坐在高天至大者的右边。
- 神的话语的本身就是能力。
- 宣告不是报告。宣告是信心的彰显。报告是知识的体现。**外表或许类似，但是灵里能分辨**。
- **举个祷告的例子吧?**
-

信心的宣告：

- **如何分辨祷告是被圣灵感动？**

（1）不是100%地用自己的力量，乃是被圣灵引领，达到的高度和角度。

(2) 永远带着一种谦卑的态度，降服在神的旨意下面；**常常亲近，顺服神；**

(3) 熟悉神的话语，真理，熟悉神的性情，

（4）除掉罪，特别是自我的拦阻　(5) 印证，平安

~就可以分辨。

Let’s review ……复习一下

眼光： 看得清楚， 定睛标杆。

- 1定睛未来，远方
- 2 相信神的应许，得胜，“坚持到底”
- 3定睛标杆，得着从上面来的赏赐
- 4 确立目标：耶稣基督自己和他的旨意

代祷者的当务之急：效法基督

- 1 立志受苦：十字架的道路
- 2立志作工：“以我父的事为念
- 3 立志传道
- 4 坚韧不拔
- 5 关怀别人
- 6 立志舍己
- 7 把握福音的机会
- 8 坚持到竞赛的终了：完成带领“其他的羊”回羊圈的工作。

Let’s review ……复习一下

- 1 预备
- 2 赞美，感恩，敬拜
- 3 等候：聆听。（1）让神爱你（2）让神察验你（3）让神指引你。
- 4 认罪
- 5，6 读经，默想
- 7 代祷：为他人祈祷。
- 8 祈求：为个人需要祈祷。
- 9 应用：将倾听与顺服化为行动。
- 10 信心：信心地宣告。

以每日灵修敬拜生活，操练与主同在的生活

以赛亚模式灵修敬拜：

- 1 转移心境 朝见上帝：敬拜
- 2 全人投入 颂赞上帝：赞美感恩
- 3 洁净自己 亲近上帝：认罪洁净
- 4 专注倾心 敬听上帝：读经聆听
- 5 灵敏回应 顺服上帝：顺服
- 6 恳切祷告 祈求上帝：祷告

贵重的器皿

- 提后2:21人若自洁，脱离卑贱的事，就必作贵重的器皿，成为圣洁，合乎主用，预备行各样的善事。
- **和合本**提后2:22你要逃避少年的私欲，同那清心祷告主的人追求公义、信德、仁爱、和平。

代祷是宝座前的尊荣的服事。祝福你，是神所拣选的君尊的祭司，圣洁的国度，属神的子民。当你见到主的那一天，愿你所做的一切得蒙他的喜悦和加倍赏赐！

问题时间？ ☺

操练

1、同一个团契或小组的弟兄姐妹形成祷告小组，若人多，则男女分开。每个祷告小组不超过5人。

（1）讨论：在今天所讲的代祷者的目光和品质中，你最缺少的是什么？选择两到三样，大家轮流开口，为自己的眼光和生命转化祷告。

（2）讨论：10种方式中，你最需要的提高的有哪些？选择两到三样，大家轮流开口操练，祷告。

2、若可能，选择周二、三、或四三天中的任何一天的晨祷、或周五晚的教会祷告会来参加。

祷告事项

3、本周的代祷内容：

- a. 学习让我们的祷告称为有规划的生活。10种灵修方式中，你最需要提高的是什么？本周就根据课文中的策略制定实际的计划。 并行动，改变，每天为此祷告。让课文所说的成为我们生活的实际。
- b. 在课文中所讲的代祷者的目光和品质中，你最缺少的是什么？每天据此为自己祷告，求神 转化自己的眼光和生命。 把课文的内容变成祷告词，让课文所说的成为我们生活的实际。